"Ben Allah'tan korkarım, kul hakkından korkarım ama sizden korkmam" dedi, zehir zemberek açıklamalar yaptı

"BİR AHLAKİ BUNALIM İÇERİSİNDEYİZ!"



Son günlerde Türkiye siyasetinde yaşanan gelişmeler ve soruşturmalara ilişkin konuşan TBMM eski Başkanı Bülent Arınç'ın zehir zemberek açıklamaları kamuoyunun gündemine oturdu. Arınç, "Eskilerin tabiriyle, ekşi yemedim ki karnım ağrısın! Benim karnım ağrımaz. Ama siz, bu dünyada da ahirette de hesabını veremeyeceğiniz işlerin yüküyle iki cihanda da abat olamayacaksınız!"dedi

"TECRÜBE EKSİKLİĞİ AHLAKİ SORUNLARI BERABERİNDE GETİRDİ"

TBMM eski Başkanı Bülent Arınç, son günlerde yaşanan siyasi gelişmelerin ve soruşturmaların ardından çok önemli açıklamalar yaptı. "Partimizde, siyasette ve bürokraside yükselen yeni kadroların bir bölümünde ciddi bir tecrübe ve donanım eksikliği var" diyen Arınç, ahlaki bir bunalım içinde olunduğunu söyledi. Arınç, "Siyasetin çilesini çekmeden, mücadelesini vermeden, bedelini ödemeden önemli makamlara gelenler oldu" ifadelerini kullandı. Arınç, "Sözlerim yanlış anlaşılmasın. Elbette bu değerlendirmemin dışında tuttuğum, ahlakıyla, dürüstlüğüyle, liyakatiyle ve hizmet anlayışıyla örnek olan pırıl pırıl insanlar da vardır" dedi. 5'te



AK PARTİLİ BAYBATUR'DAN 420 MİLYON TL'LİK YATIRIM MESAİSİ

AK Parti Manisa Milletvekili Murat Baybatur, Salihli'de ulaşım ve sağlık yatırımlarını yerinde inceledi. 420 milyon TL yatırımla tamamlanan hastane bağlantı yolu ve köprü projesini inceleyen Baybatur, yapımı süren 400 yataklı Salihli İsmail Bilen Devlet Hastanesi'nin de 2027 yılının ilkbaharında hizmete açılmasının hedeflendiğini açıkladı. Baybatur, "Salihli'mizin sağlık altyapısını güçlendirecek bu önemli yatırımın ilçemize ve hemşehrilerimize hayırlı olmasını diliyorum" ifadelerini kullandı. 6'da



24 Kasım 2026 Salı | www.manisakulishaber.com | 10 Lira

Tefecilik operasyonu: 34 gözaltı



MANİSA'NIN da aralarında bulunduğu 5 ilde tefecilik ve senedin yağması suçlarına yönelik eş zamanlı operasyon düzenlendi. Muş merkezli operasyonda 34 şüpheli gözaltına alınırken, adreslerde yapılan aramalarda çok sayıda silah, çek ve senet ele geçirildi. 3'te

Türkiye'nin 30 Büyükşehir'i arasında yer alan Manisa'nın tek yükseköğretim kurumu olan Celal Bayar Üniversitesi hem eğitim kalitesi hem de kampüsün fiziki yeterliliğiyle sınıfta kaldı

MCBÜ'DE NE BAŞARI VAR NE DE MEMNUNİYET!

2026-2027 URAP Türkiye üniversiteleri genel sıralaması açıklandı. Manisa Celal Bayar Üniversitesi, 636,76 toplam puanla 200 üniversitenin yer aldığı listede 64'üncü sırada kaldı. Öte yandan kampüste eğitim gören üniversite öğrencileri, otobüs seferlerindeki yetersizlik ile kütüphane ve yemekhanedeki yoğunluktan şikayet etti ve fiziki yetersizliklerin tamamlanmasını istedi.



AKADEMİK BAŞARIDA VARLIK GÖSTEREMEDİ



ÜNİVERSİTELERİN akademik performanslarını çeşitli ölçütler üzerinden değerlendiren ODTÜ bünyesinde yapılan URAP Türkiye 2026-2027 sıralaması yayımlandı. Kentin tek yükseköğretim kurumu olan Manisa Celal Bayar Üniversitesi Türkiye genelinde ilk 60'a giremedi. Manisa CBÜ 636,76 toplam puanla 64'üncü sırada yer aldı. 2026-2027 URAP Türkiye sıralamasında Manisa Celal Bayar Üniversitesi 636,76 toplam puan elde ederek 64'üncü sırada yer aldı. Üniversitenin makale puanı 110,32, atıf puanı 121,01, bilimsel doküman puanı 119,21, doktora puanı 87,34 olarak kayıtlara geçti. Öğretim üyesi başına düşen öğrenci göstergesinde 49,75 puan alan üniversitenin uluslararası işbirliği puanı 64,55, yurt içi işbirliği puanı 46,26 oldu. TÜBİTAK proje puanının ise 38,33'te kalması dikkat çekti.

YEMEKHANEDEN ULAŞIMA... DERT BİTMİYOR!

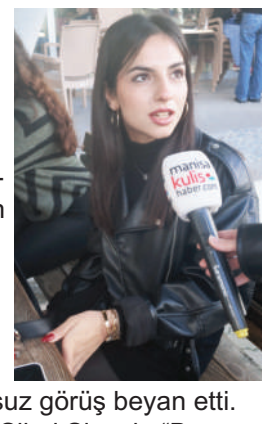

ÖTE yandan Manisa Celal Bayar Üniversitesi'nde eğitim gören öğrenciler de kampüsün fiziki şartlarından dertli… Mikrofon uzattığımız öğrenciler kütüphane ve yemekhanelerdeki yoğunluktan ulaşım yetersizliğine kadar birçok konuda olumsuz görüş beyan etti. Üniversite öğrencisi Sibel Şipşak, "Bazı uygulamaları gereksiz buluyorum. Çalışan öğrenciler oluyor, bazıları başkalarının yerine imza atıyor. QR sisteminin kaldırılmasını istiyorum. Yemekhanede oturacak yer bulamıyoruz. Kampüsteki imkanlar genel olarak güzel ancak ulaşım sorunu yaşayanlar var. Otobüs bulmak zor olabiliyor. Kütüphane sistemi ise yeni düzenlemeyle birlikte güzel oldu, nihayet yer bulabiliyoruz" diye konuştu. 5'te

YENİ Partili Vekil Başevirgen vatandaşın isyanını paylaştı: "Asgari ücretli sadece kira ve faturaları ödeyebilmek için her ay 5 bin TL borçlanmak zorunda"

"Asgari ücret kirayla faturalara yetmiyor"

"BU İNSANLAR NE YİYECEK NE İÇECEK?" DİYE SORDU



YENİ Parti Manisa Millet vekili Bekir Başevirgen, kış aylarında artan barınma ve enerji giderlerinin asgari ücret üzerindeki yüküne dikkat çekti. Başevirgen, "Asgari ücretle geçinen bir ailenin ortalama bir dairenin kira, elektrik, doğal gaz ve su giderlerini karşılayabilmesi için aylık ortalama 33 bin 265 lira harcaması gerekiyor. 28 bin 75 liralık asgari ücrette, yalnızca bu dört gider için bile 5 bin 190 lira eksik kalıyor. Bu insanlar ne yiyecek, ne içecek, çocuklarını nasıl büyütecek?" dedi. 4'te

ŞEHZADELER EMLAK YATIRIM A.Ş. GENEL MÜDÜRÜ

ADLİ KONTROL ŞARTIYLA SERBEST BIRAKILDI



MANİSA BBSK operasyonunun genişlemesinin ardından; butlan kararı çıkmadan önce CHP Manisa İl Başkanlığı'nda sayman olarak görev yapan, daha sonra YENİ Parti'ye katılan Şehzadeler Belediyesi iştiraki Emlak Yatırım A.Ş. Genel Müdürü olarak görev yapan Ş.T., geçtiğimiz günlerde gözaltına alınmıştı. Demirhan Gözaçan dosyası ile bağlantılı olarak gözaltına alındığı öğrenilen Ş.T., dün çıkarıldığı mahkemece adli kontrol şartıyla serbest bırakıldı. 3'te

Vali Özkan'dan Öğretmenler Günü mesajı



AK Partili İlkcan Durmaz'dan 87 mahalleye hizmet mesajı

AK Parti Yunusemre İlçe Başkanı İlkcan Durmaz, mahalle başkanlarıyla bir araya gelerek ilçede yürütülen teşkilat çalışmalarını değerlendirdi. Durmaz, Yunusemre'nin 87 mahallesinde vatandaşlarla buluşmaya devam edeceklerini belirtti. 4'te

"ÖĞRETMENLİK SABIR VE FEDAKARLIK İSTER"

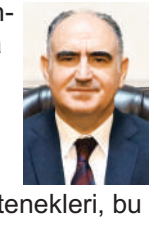

24 Kasım Öğretmenler Günü dolayısıyla kutlama mesajı yayınlayan Manisa Valisi Vahdettin Özkan, "Bir milletin en büyük gücü, sahip olduğu beşeri yetenekleri, bu gücü geleceğe taşıyan en önemli unsur ise eğitimdir. Eğitim, yalnızca bilgi ve beceri kazandırma süreci değil; aynı zamanda insanı erdemle, ahlakla, vicdanla ve sorumluluk bilinciyle yetiştirme yolculuğudur. Bu yolculuğun en kıymetli rehberleri ise hiç şüphesiz öğretmenlerimizdir" dedi. 4'te





Şenol Sunat Engelsiz Gelecek Forumu'nda

İYİ Parti Genel Başkan Yardımcısı ve Manisa Milletvekili Şenol Sunat, Ankara'da düzenlenen Engelsiz Gelecek Forumu'na katıldı. Engelli bireylerin hakları, erişilebilirlik ve bağımsız yaşam taleplerinin ele alındığı forumda Sunat, "Kimseyi geride bırakmayan, Engelsiz Türkiye hedefiyle mücadelemizi sürdüreceğiz" dedi. 4'te

Murat Germen'in emektar öğretmenlerine vefa

MANİSA'DA 90 yıllık geçmişe sahip Murat Germen İlkokulu, kuruluş yıl dönümü etkinlikleri kapsamında okulda görev yapmış emekli öğretmenleri vefa programında bir araya getirdi. Duygu dolu anların yaşandığı buluşmada emekli öğretmenler, hatıra defterine duygu ve düşüncelerini yazarak okulun tarihine iz bıraktı.

Murat Germen İlkokulu'nun kuruluşunun 90. yılı dolayısıyla düzenlenen Vefa Programı'nda, okulda yıllarca görev yaparak çok sayıda öğrencinin yetişmesine katkı sağlayan emekli öğretmenler ağırlandı.

Samimi bir atmosferde gerçekleştirilen etkinlikte emekli öğretmenler, geçmiş yıllara ilişkin hatıralarını ve duygularını paylaştı.

Katılımcılar, okulun 90 yıllık geçmişinde yaşadıkları hatıraları anı defterine yazarak ölümsüzleştirdi. Programa Şehzadeler İlçe Milli Eğitim Müdürü Metin Gencay da katılarak emektar öğretmenlerle sohbet etti.





Programın sonunda geleneksel pilav ve ayran ikramı yapıldı.

Murat Germen İlkokulu Müdürü Bahri Kasımoğlu, günün anlam ve önemine değinerek programa katılan tüm emekli öğretmenlere ve organizasyonun hazırlanmasında emeği geçen 90. Yıl Komisyonu üyelerine teşekkür etti.

Okulun 90 yıllık eğitim geçmişine katkı sunan emekli öğretmenlerin bir araya geldiği program, hatıra ve teşekkürlerle sona erdi. **İHA**

Yıpranan sıraları el birliğiyle yenilediler

MANİSA'NIN Sarıgöl ilçesinde Tırazlar Hüseyin Gümüşlü Ortaokulu'nda görev yapan öğretmen ve idareciler, kendi aralarında topladıkları parayla okulun yıpranan sıralarının bir bölümünü yenileyerek eğitime örnek bir destek sağladı.



Okulun fiziki ihtiyaçlarını karşılamak ve öğrencilerin daha iyi bir eğitim ortamına kavuşmasını sağlamak amacıyla harekete geçen öğretmen ve idareciler, gönüllü katkılarıyla okulun sıra ihtiyacının bir kısmını giderdi.

Herhangi bir kurum desteği olmadan kendi aralarında oluşturdukları bütçeyle gerçekleştirilen çalışma, eğitim camiasında dayanışmanın güzel bir örneği oldu.

Okul Müdürü Gökhan Yıldırım, yapılan çalışmanın hem öğrencilerin eğitim ortamlarını iyileştirmek hem de okulun ihtiyaçlarını imkanlar ölçüsünde karşılamak amacıyla gerçekleştirildiğini belirtti.

Yıldırım, "Okulumuzda kullanılan sıralar zaman içerisinde eskimiş ve yenilenmeye ihtiyaç duyar hâle gelmişti. Biz de eğitim öğretimin niteliğini ve öğrencilerimizin daha iyi şartlarda eğitim görmesini desteklemek amacıyla öğretmenlerimizle bir araya gelerek sıralarımızın bir kısmını yenilemeye karar verdik. Öğretmen ve idarecilerimizin gönüllü katkılarıyla gerçekleştirdiğimiz bu çalışma sayesinde hem devletimizin üzerindeki yükü bir nebze olsun hafifletmek hem de okulumuzun eksiklerini imkânlarımız ölçüsünde gidermek istedik" dedi.

HAYIRSEVERLERE DESTEK ÇAĞRISI

Eğitimin ortak bir sorumluluk olduğuna dikkat çeken Okul Müdürü Gökhan Yıldırım, dayanışma örneğinin diğer vatandaşlara da ilham vermesini istediklerini ifade ederek, "Eğitimin ortak bir sorumluluk olduğuna inanıyoruz. Bu dayanışmanın diğer vatandaşlarımıza da örnek olmasını temenni ediyoruz. Umarım duyarlı hayırsever vatandaşlarımız da okulumuzun ihtiyaçlarına kayıtsız kalmayarak eğitim ortamlarımızın iyileştirilmesine katkı sunarlar" diye konuştu.

Tırazlar Hüseyin Gümüşlü Ortaokulu'nda öğretmen ve idarecilerin gönüllü katkılarıyla gerçekleştirilen çalışma, öğrencilerin daha iyi şartlarda eğitim alabilmesi için sergilenen birlik ve beraberliğin anlamlı bir örneği olarak takdir topladı. **İHA**

Yüzlerce yıllık gelenek binleri sofrada buluşturdu



MANİSA'NIN Köprübaşı ilçesine bağlı Yeşilköy Mahallesi'nde yüzlerce yıllık köy hayrı geleneği yaşatıldı. Akhisar, Gördes, Salihli, İzmir ve Manisa başta olmak üzere farklı şehirlerden gelen binlerce vatandaş, dualar eşliğinde aynı sofrada buluşarak hem dayanışma geleneğini sürdürdü hem de uzun zamandır görüşemedikleri yakınlarıyla hasret giderdi.

Köprübaşı Yeşilköy Mahallesi'nde geleneksel köy hayrı yoğun katılımla gerçekleştirildi. Birlik, beraberlik ve dayanışma duygularının ön plana çıktığı program, bölgenin tanınmış hafız ve mevlithanları Mesut Uslu, Adem Ece, Nevzat Bayram ve Mahmut Ece tarafından okunan ilahiler, mevlit ve Kur'an-ı Kerim tilavetiyle başladı.

Akhisar, Gördes, Salihli, İzmir ve Manisa başta olmak üzere farklı yerleşim yerlerinden Yeşilköy'e gelen vatandaşlar, köy hayrında bir araya geldi. Farklı şehirlerde yaşayan Yeşilköylüler, akraba ve dostlarıyla hasret giderirken geleneksel buluşmanın mutluluğunu yaşadı.

Program kapsamında misafirlere Yeşilköy'ün geleneksel lezzetlerinden oluşan yemekler ikram edildi. Katılımcılara çorba, etli nohut, meşhur keşkek, yoğurtlu makarna ve helva sunuldu.

Yeşilköy Mahallesi Muhtarı İhsan Özbek, köy hayrının farklı şehirlerde yaşayan köylüleri ve dostları bir araya getirdiğini belirterek, bu anlamlı geleneğin yaşatılmasından duyduğu memnuniyeti dile getirdi.

Köprübaşı Belediye Başkanı Fatih Taşlı, AK Parti Köprübaşı İlçe Başkanı Hasan Hüseyin Uysal, mahalle muhtarları ve çevre köylerden binlerce vatandaşın katıldığı köy hayrı, edilen dualar ve çekilen hatıra fotoğraflarının ardından sona erdi. **İHA**

Doğal otlar vazgeçilmez oldu

MANİSA'NIN Sarıgöl ilçesinde doğada kendiliğinden yetişen ısırgan otu ve ebegümeci bolluğu vatandaşları sevindirirken, yöreye özgü saç ve fırın pidelerinin iç harcı da bu doğal otlarla hazırlanıyor.

Sarıgöl ve çevresinde bahçelerde, yol kenarlarında ve boş arazilerde bol miktarda yetişmeye başlayan ısırgan otu ve ebegümeci, vatandaşlar tarafından toplanarak mutfaklarda değerlendiriliyor.

Özellikle yöresel saç ve fırın pidelerinin iç harcında kullanılan bu iki doğal ot, pidelere kendine özgü lezzet katıyor.



Doğada bol miktarda yetişen ısırgan otu ve ebegümecini toplamaya başladıklarını belirten Sarıgöllü pide severler, "Özellikle bu aylarda çevremizde doğada bol miktarda yetişen bu iki otu topluyoruz. Saçta ve fırında yapılan pidelerin iç harcında kullanıyoruz. Çok lezzetli oluyor. Pideleri piştikten sonra zeytinyağı ile yağlayarak tüketiyoruz" dedi. **İHA**

GIDA ÜRÜNLERİ SATIN ALINACAKTIR

34 KALEM KURU GIDA mal alımı 4734 sayılı Kamu İhale Kanununun 19 uncu maddesine göre açık ihale usulü ile ihale edilecektir.
İhaleye ilişkin ayrıntılı bilgiler aşağıda yer almaktadır:
İhale Kayıt Numarası (İKN) : 2026/2313899
1- İdarenin
1.1. Adı : **CEZA VE TEVKİFEVLERİ GENEL MÜDÜRLÜĞÜ MANİSA E TİPİ KAPALI VE AÇIK CEZA İNFAZ KURUMU MÜDÜRLÜĞÜ**
1.2. Adresi : **turgut özal mahallesi turgutlu caddesi numara 98 ŞEHZADELER/MANİSA**
1.3. Telefon numarası : **02362316302**
1.4. İhale dokümanının görülebileceği ve indirilebileceği internet sayfası : https://ekap.kik.gov.tr/EKAP/
2- İhalenin
2.1. Tarih ve Saati : **22.12.2026 - 11:00**
2.2. Yapılacağı (e-tekliflerin açılacağı) adres : **MANİSA E TİPİ KAPALI VE AÇIK CEZA İNFAZ KURUMU MÜDÜRLÜĞÜ**
3- İhale konusu mal alımının
3.1. Adı : **34 KALEM KURU GIDA**
3.2. Niteliği, türü ve miktarı : **34 KALEM KURU GIDA ALIMI İHALESİ**
Ayrıntılı bilgiye EKAP'ta yer alan ihale dokümanı içinde bulunan idari şartnameden ulaşılabilir.
3.3. Yapılacağı/teslim edileceği yer : **MANİSA E TİPİ KAPALI VE AÇIK CEZA İNFAZ KURUMU MÜDÜRLÜĞÜ**
3.4. Süresi/teslim tarihi : **SÖZLEŞMENİN İMZALANMASI İLE BİRLİKTE İDARENİN İHTİYACI VE TALEBİ DOĞRULTUSUNDA PEYDER PEY 5 İŞ GÜNÜ İÇİNDE 30.06.2027 TARİHİNE KADAR KURUMA TESLİM EDİLECEKTİR.**
3.5. İşe başlama tarihi : **04.01.2027**
4- Katılım ve yeterlik kriterleri:
4.1. Katılım ve yeterlik kriterlerine ilişkin istekliler tarafından e-teklif kapsamında sunulması gereken bilgi ve belgelere aşağıda yer verilmiştir:
4.1.1. Teklif mektubu.
4.1.2. Teklif vermeye yetkili olunduğunu gösteren bilgi ve belgeler:
4.1.2.1. Tüzel kişilerde; isteklilerin yönetimindeki görevliler ile ilgisine göre, ortaklar ve ortaklık oranlarına (halka arz edilen hisseler hariç)/üyelerine/kurucularına ilişkin bilgi ve belgeler.
4.1.2.2. Vekâleten ihaleye katılma halinde vekile ilişkin bilgi ve belgeler.
4.1.3. Geçici teminat.
4.1.4 İsteklinin iş ortaklığı olması halinde iş ortaklığı beyannamesi.
4.1.5. Yerli malı teklif edenler lehine fiyat avantajından yararlanmak isteyen istekliler tarafından sunulacak yerli malı belgesi
4.2. Ekonomik ve mali yeterliğe ilişkin bilgi ve belgeler ile bunların taşıması gereken kriterler:
Ekonomik ve mali yeterliğe ilişkin bilgi, belge veya kriter belirtilmemiştir.
4.3. Mesleki ve teknik yeterliğe ilişkin bilgi ve belgeler ile bunların taşıması gereken kriterler:
4.3.1. Son beş yıl içinde bedel içeren bir sözleşme kapsamında kesin kabul işlemleri tamamlanan ve teklif edilen bedelin **% 40** oranından az olmamak üzere ihale konusu iş veya benzer işlere ilişkin iş deneyimini gösteren belgelere veya teknolojik ürün deneyim belgesine ait bilgiler.
4.3.1.1. Tüzel kişi tarafından iş deneyimini göstermek üzere kullanılan belgenin, tüzel kişiliğin yarısından fazla hissesine sahip ve 4734 sayılı Kanuna göre yapılacak ihalelere ilişkin sözleşmelerin yürütülmesi konusunda temsile ve yönetime yetkili olan ortağına ait olması halinde, ticaret ve sanayi odası/ticaret odası bünyesinde bulunan ticaret sicili müdürlükleri veya yeminli mali müşavir ya da serbest muhasebeci mali müşavir tarafından ilk ilan tarihinden sonra düzenlenen ve düzenlendiği tarihten geriye doğru son bir yıldır kesintisiz olarak bu şartların korunduğunu gösteren, e-forma uygun belgenin kullanılması zorunludur.
4.3.1.2. 4734 sayılı Kanun kapsamındaki idarelere taahhüt edilenler dışında yurt dışında gerçekleştirilen işlerden elde edilen iş deneyiminin 13/1/2011 tarihli ve 6102 sayılı Türk Ticaret Kanununun 195 inci maddesinin ikinci fıkrası gereğince pay çoğunluğuna dayanarak kurulan şirketler topluluğu ilişkisi içinde kullanılması halinde bu hukuki ilişkiyi ve bu ilişkinin süresini tevsik eden belgelerin sunulması zorunludur.
4.3.2 İhale konusu işin ya da malın satış faaliyetinin yerine getirilebilmesi için ilgili mevzuat gereğince sicil, izin, ruhsat, faaliyet belgesi vb. belgeler:
İşletme Kayıt Belgesi
TSE BELGESİ
4.4. Bu ihalede benzer iş olarak kabul edilecek işler:
4.4.1.
HER TÜRLÜ GIDA SATIŞI BENZER İŞ OLARAK KABUL EDİLECEKTİR.
5- Ekonomik açıdan en avantajlı teklif sadece fiyat esasına göre belirlenecektir.
6- İhaleye sadece yerli istekliler katılabilecektir.
7- İhaleye teklif verecek olanların, EKAP hesabına giriş yaparak ihale dokümanını indirmeleri zorunludur.
8-Teklifler, EKAP üzerinden teklif mektubu ile ihaleye katılım belgesi ve diğer ekler kullanılarak hazırlanacak ve e-imza ile imzalanarak ihale tarih ve saatine kadar EKAP üzerinden gönderilecektir.
9- İstekliler tekliflerini, her bir iş kaleminin miktarı ile bu iş kalemleri için teklif edilen birim fiyatların çarpımı sonucu bulunan toplam bedel üzerinden teklif birim fiyat şeklinde vereceklerdir. İhale sonucunda, üzerine ihale yapılan istekliyle birim fiyat sözleşme imzalanacaktır.
10- Bu ihalede, işin tamamı için teklif verilecektir.
11- İstekliler teklif ettikleri bedelin %3'ünden az olmamak üzere kendi belirleyecekleri tutarda geçici teminat vereceklerdir.
12- Bu ihalede elektronik eksiltme yapılacaktır.
13- Verilen tekliflerin geçerlilik süresi, ihale tarihinden itibaren **90 (Doksan)** takvim günüdür.
14- Konsorsiyum olarak ihaleye teklif verilemez.
15- Diğer hususlar:
Teklif fiyatı ihale komisyonu tarafından aşırı düşük olarak tespit edilen isteklilerden Kanunun 38 inci maddesine göre açıklama istenecektir.

Resmi İlanlar www.ilan.gov.tr'de **Basın: ILN02602634**

MANİSA OLAY
Günlük-Siyasi-Aktüel Gazete
24 Kasım 2026 Salı

HAVA DURUMU
İl ve ilçe merkezlerinde 3 günlük hava tahmini

Sal	Çar	Per
16° 7°	13° 3°	14° 3°

NÖBETÇİ ECZANELER

YENİ ECZANESİ
0236 232 00 70

COŞKUN ECZANESİ
0236 237 52 58

PRİME ECZANESİ
0236 999 16 78

ALTUNTAŞ ECZANESİ
0551 909 13 10

GÜNÜN OLAYI

1642 - Abel Tasman, Tazmanya'ya ayak basan ilk Avrupalı oldu.
1859 - İngiliz doğa bilimci Charles Darwin, "Türlerin Kökeni" adlı kitabını yayınlayarak evrim kuramını ortaya attı.
1874 - Joseph Farwell Glidden, "157.124" numarasıyla dikenli telin patentini aldı.
1925 - Erzurum'da da şapka inkılabına karşı gösteriler yapıldı. Tutuklananlardan 13'ü idama mahkûm oldu ve Erzurum'da 1 ay sıkıyönetim ilan edildi.
1928 - Türkiye Büyük Millet Meclisi, Atatürk'e "Millet Mektepleri Başöğretmenliği" unvanını verdi.
1934 - Bakanlar Kurulu Kararı ile Ayasofya Camii'nin müze olması kabul edildi.
1934 - Cumhurbaşkanı Gazi Mustafa Kemal, Meclisten çıkan kanunla Atatürk soyadını aldı.
1939 - Gestapo, Çekoslovakya'da 120 öğrenciyi öldürdü.
1961 - BM, nükleer silah yasağını ABD'nin protestosuna karşın kabul etti.

49 adreste yapılan aramalarda çok sayıda ruhsatsız tabanca, tüfek ve çeklerle senetler ele geçirildi

Manisa dahil 5 ilde tefecilik operasyonu: 34 gözaltı



MANİSA'NIN da aralarında bulunduğu 5 ilde tefecilik ve senedin yağması suçlarına yönelik eş zamanlı operasyon düzenlendi. Muş merkezli operasyonda 34 şüpheli gözaltına alınırken, adreslerde yapılan aramalarda çok sayıda silah, çek ve senet ele geçirildi. Muş Cumhuriyet Başsavcılığı koordinesinde yürütülen soruşturma kapsamında Manisa, Bursa, Çanakkale, Diyarbakır ve Muş'ta eş zamanlı operasyon gerçekleştirildi.

İl Emniyet Müdürlüğü İstihbarat ile Kaçakçılık ve Organize Suçlarla Mücadele Şube Müdürlüğü ekiplerince yürütülen çalışmada, haklarında gözaltı kararı bulunan 37 şüpheliden 34'ü yakalandı.

Muş Valiliğinden yapılan açıklamaya göre, Türk Ceza Kanunu'nun 241'inci maddesinde düzenlenen tefecilik ve 148'inci maddesinde yer alan yağma suçlarına yönelik yürütülen soruşturma kapsamında 34 ikamet ve 15 iş yerinde arama yapıldı.

Aramalarda 15 ruhsatsız tabanca, 9 ruhsatsız tüfek, hacizli ve yakalamalı 1 araç ile çok sayıda dijital materyal, çek, senet ve dokümana el konuldu.

3 ŞÜPHELİ ARANIYOR

Operasyon kapsamında gözaltı kararı bulunan 37 kişiden 34'ü yakalanırken, firari durumdaki 3 şüphelinin yakalanmasına yönelik çalışmaların sürdüğü bildirildi. **İHA**

Şehzadeler Emlak Yatırım A.Ş. Genel Müdürü serbest

● **Cansu MERİÇ**

GEÇTİĞİMİZ günlerde gözaltına alınan Şehzadeler Emlak Yatırım A.Ş. Genel Müdürü YENİ Partili Ş.T., çıkarıldığı mahkemece adli kontrol şartıyla serbest bırakıldı.

Manisa BBSK operasyonunun genişlemesinin ardından; butlan kararı çıkmadan önce CHP Manisa İl Başkanlığı'nda Sayman olarak görev yapan, daha sonra YENİ Parti'ye katılan Şehzadeler Emlak Yatırım A.Ş. Genel Müdürü Ş.T. geçtiğimiz günlerde gözaltına alınmıştı.



Demirhan Gözaçan dosyası ile bağlantılı olarak gözaltına alındığı öğrenilen Ş.T., çıkarıldığı mahkemece adli kontrol şartıyla serbest bırakıldı.



Mantar toplamaya çıkan yaşlı adam yaralı bulundu

MANİSA'NIN Soma ilçesinde mantar toplamak için araziye çıkan 73 yaşındaki vatandaş kayboldu. Jandarma ekiplerinin arama çalışması sonucu dere yatağında yaralı bulunan vatandaş, ekiplerin ortak çalışmasıyla kurtarılarak hastaneye kaldırıldı.

Soma'ya bağlı Türkpiyale Mahallesi'nde öğle saatlerinde 112 Acil Çağrı Merkezi'ne K.U. (73) isimli vatandaşın mantar topladığı sırada kaybolduğu ihbar edildi. İhbar üzerine bölgeye jandarma ekipleri sevk edildi.

İlçe Jandarma Komutanlığı Asayiş Timleri tarafından yürütülen arama çalışmaları sonucunda kayıp vatandaş, saat 15.00 sıralarında dere yatağında yaralı halde bulundu.

Bulunduğu noktadan kurtarılması için Manisa İl Jandarma Komutanlığı Jandarma Arama Kurtarma (JAK) Timi, itfaiye, 112 sağlık ekipleri ve asayiş timleri ortak çalışma yürüttü. Yaralı vatandaş, ekiplerin çalışmasıyla bulunduğu yerden çıkarılarak ambulansla Soma Devlet Hastanesi'ne kaldırıldı. **İHA**

Gölmarmara'da yollar ve altyapı elden geçiriliyor



● **Zerrin AĞAR**

GÖLMARMARA Belediyesi, ilçenin farklı noktalarında yol düzenleme, kanalizasyon ve yeşil alan bakım çalışmalarını sürdürüyor. Pekdemirli mevkisinde ova yolları iyileştirilirken, Tiyenli Mahallesi'nde kanalizasyon hattı çalışmaları yürütülüyor. İlçe genelinde vatandaşların ulaşımını kolaylaştırmak ve yaşam koşullarını iyileştirmek amacıyla belediye ekipleri çalışmalarına devam ediyor. Gölmarmara Belediyesi, altyapı ve yol düzenlemelerinin yanı sıra park ve bahçelerde bakım faaliyetleri gerçekleştiriyor.

OVA YOLLARINDA DÜZENLEME YAPILIYOR

Pekdemirli mevkisinde bulunan ova yollarında düzenleme çalışmaları devam ediyor. Özellikle tarımsal alanlara ulaşımı kolaylaştırmayı amaçlayan çalışmalarla yolların daha kullanışlı hale getirilmesi hedefleniyor.

TİYENLİ MAHALLESİ'NDE KANALİZASYON ÇALIŞMASI

Tiyenli Mahallesi'nde ise kanalizasyon hattı çalışmaları sürdürülüyor. Mahallenin altyapısını güçlendirmek ve daha sağlıklı yaşam koşulları oluşturmak amacıyla yürütülen çalışmaların yanı sıra Park ve Bahçeler Müdürlüğü ekipleri de ilçe genelinde ağaç budama ve yeşil alan bakım faaliyetlerine devam ediyor.

Gölmarmara Belediyesi tarafından yapılan açıklamada, "Gölmarmara'mızın her mahallesinde, her noktasında hizmet üretmek için durmadan çalışıyoruz" denildi.





Eski Başkan Kırdar vefatının yıl dönümünde unutulmadı

TURGUTLU'NUN eski belediye başkanlarından İsmail Kırdar, vefatının yıl dönümünde kabri başında düzenlenen anma programıyla yad edildi.

Kırdar için dualar okunurken, ilçeye kazandırdığı hizmetler bir kez daha hatırlandı. Geçmiş dönem Turgutlu belediye başkanlarından İsmail Kırdar'ın vefatının yıl dönümü dolayısıyla anma programı gerçekleştirildi. Kabri başında dualarla anılan Kırdar'ın hatırası yaşatıldı.

"HİZMETLERİ UNUTULMADI"

Turgutlu Belediyesi tarafından yapılan açıklamada, "Eski Belediye Başkanımız İsmail Kırdar, vefatının yıl dönümünde kabri başında dualarla anıldı. Turgutlu'ya duyduğu sevgi ve



kentimize kazandırdığı hizmetlerle hafızalarımızda yer edinen İsmail Kırdar Başkanımızı rahmet, saygı ve özlemle yad ediyoruz" ifadelerine yer verildi. **Haber Merkezi**

Şehadetinin 29. yılında dualarla anıldı

TUNCELİ'DE 1997 yılında terör örgütüyle girilen çatışmada şehit düşen Salihlili Piyade Komando Er Hüseyin Özdemir, şehadetinin 29. yıl dönümünde memleketi Manisa'nın Salihli ilçesinde düzenlenen mevlit ve hayır yemeğiyle anıldı. Şehit Hüseyin Özdemir'in ailesi tarafından Gümüş Kafeterya'da düzenlenen mevlit ve hayır yemeğine Salihli Belediye Başkanı Mazlum Nurlu, İl Jandarma Komutan Yardımcısı Albay Ali Rıza Gümüş, İlçe Emniyet Müdürü Bircan Baycan,





İlçe Jandarma Komutan Vekili Jandarma Üsteğmen Semih Bostancı, Türkiye Harp Malulü Gaziler, Şehit Dul ve Yetimleri Derneği Salihli Temsilcisi İbrahim Yeşil, İlçe Milli Eğitim Müdürü Mahmut Yenen, Sosyal Hizmet Merkezi Müdürü Alim Yavuz, şehit aileleri ve vatandaşlar katıldı. Programda, şehit Hüseyin Özdemir'in ruhuna ithafen dualar edildi. Katılımcılar, 29 yıl önce vatan uğruna şehit düşen Özdemir'i rahmet, minnet ve saygıyla andı.

Şehit ailesinin düzenlediği mevlit ve hayır yemeğinde birlik ve beraberlik mesajları verilirken, şehit Hüseyin Özdemir'in hatırası bir kez daha yaşatıldı. **İHA**

Vekil Başevirgen vatandaşın isyanını paylaştı, "Asgari ücretli sadece kira ve faturaları ödeyebilmek için her ay 5 bin TL borçlanmak zorunda"

Başevirgen: "Asgari ücret kirayla faturalara yetmiyor"



YENİ Parti Manisa Milletvekili Bekir Başevirgen, kış aylarında artan barınma ve enerji giderlerinin asgari ücret üzerindeki yüküne dikkat çekti. Başevirgen, "Asgari ücretle geçinen bir ailenin ortalama bir dairenin kira, elektrik, doğal gaz ve su giderlerini karşılayabilmesi için aylık ortalama 33 bin 265 lira harcaması gerekiyor. 28 bin 75 liralık asgari ücrette, yalnızca bu dört gider için bile 5 bin 190 lira eksik kalıyor. Bu insanlar ne yiyecek, ne içecek, çocuklarını nasıl büyütecek?" dedi.

● Cansu MERİÇ

KIŞ aylarında artan giderler vatandaşların belini büküyor. YENİ Parti Manisa Milletvekili Bekir Başevirgen, barınma ve enerji giderlerine dikkat çekerek, "Asgari ücret bir kiraya bile yetmiyor" dedi.

YENİ Partili Başevirgen, "Bahçeşehir Üniversitesi Ekonomik ve Toplumsal Araştırmalar Merkezi'nin (BETAM) Ekim 2026 raporunda, Ankara'daki ortalama kiralık konut ilan fiyatının metrekare başına 294,70 lira olarak hesaplandı. Bu veriye göre 100 metrekarelik bir konutun aylık ilan kirası 29 bin 470 liraya karşılık geliyor. Böylece 28 bin 75 lira 50 kuruşluk net asgari ücret, örnek konutun yalnızca kirasını karşılamakta bile bin 394 lira 50 kuruş eksik kalıyor" dedi.

"KİRA VE FATURALAR MAAŞI YUTUYOR"

Kasım tarifeleri üzerinden Ankara'da yaşayan bir ailenin ortalama aylık doğal gaz, su ve elektrik harcamalarını hesaplayan Başevirgen, "3 kişilik bir aile ortalama 150 metreküp doğal gaz, 200 kilovatsaat elektrik ve 10 metreküp su tüketiyor. Bu harcamaya göre doğal gaz gideri yaklaşık 2 bin 616 lira, elektrik gideri 648 lira, su ve atıksu gideri ise 657 lirayı buluyor. 29 bin 470 liralık kira gideriyle birlikte dört temel ihtiyacın aylık toplamı 33 bin 391 liraya ulaşıyor. Bu tutar, net asgari ücretin yaklaşık yüzde 118,9'una karşılık geliyor.



Tek asgari ücretle geçinen bir aile, yalnızca kirasını ve faturalarını ödeyebilmek için ayda 5 bin 315 lira ek kaynağa ihtiyaç duyuyor. Üstelik bu hesapta gıda, ulaşım, eğitim, sağlık, giyim ve çocukların ihtiyaçları bulunmuyor" diye konuştu.

"BU İNSANLAR NE YİYECEK NE İÇECEK?"

Asgari ücretlinin maaşını alır almaz borçlanmak zorunda kaldığına dikkat çeken Başevirgen, "Bir asgari ücretli düşünün. Sabahın köründe kalkıyor, akşama kadar çalışıyor, alın teri döküyor. Ay sonunda eline geçen para 28 bin lira. Ama yalnızca kirasını ve faturalarını ödeyebilmesi için 33 bin liradan fazla paraya ihtiyacı var. Daha evine bir ekmek almamış, çocuğuna bir bardak süt koymamış, mutfağında bir tencere kaynatmamış ama 5 bin liranın üzerinde borçlu. Soruyorum iktidara: Bu insanlar ne yiyecek, ne içecek, çocuklarını nasıl büyütecek? Kirasını mı ödemesin, kombisini mi kapatsın, elektriğini mi kestirsin? Bu iktidar bir aileyi barınmakla beslenmek arasında tercih yapmaya zorluyor" ifadelerini kullandı.

"AY BAŞLAMADAN BORÇ BAŞLIYOR"

Vatandaşların borçtan nefes alamaz hale geldiğini de sözlerine ekleyen YENİ Parti Manisa Milletvekili Bekir Başevirgen, "Bir ülkede çalışan insanın maaşı, başını sokacak bir eve ve en temel ihtiyaçlarına yetmiyorsa ortada ciddi bir geçim sorunu vardır. Vatandaşın derdi rakamlardan ibaret değil. O rakamların arkasında soğuk evler, ödenemeyen faturalar, boş tencereler, geçim derdiyle sabahlayan aileler var. İktidar artık vatandaşın gerçek hayatına bakmalı. İnsanlar yalnızca hayatta kalmak değil, insanca yaşamak istiyor. Bir aylık alın terinin karşılığı, daha ay başlamadan borç olmamalı" dedi.

AK Partili Durmaz'dan 87 mahalleye hizmet mesajı



AK Parti Yunusemre İlçe Başkanı İlkcan Durmaz, mahalle başkanlarıyla bir araya gelerek ilçede yürütülen teşkilat çalışmalarını değerlendirdi. Durmaz, Yunusemre'nin 87 mahallesinde vatandaşlarla buluşmaya devam edeceklerini belirtti.

Yunusemre'de teşkilat çalışmalarını sürdüren AK Parti İlçe Başkanı İlkcan Durmaz, mahalle başkanlarıyla toplantı gerçekleştirdi.

Buluşmada ilçedeki teşkilat faaliyetleri ele alınırken, önümüzdeki dönemde yürütülecek çalışmalar değerlendirildi.



"87 MAHALLEMİZDE SIKILMADIK EL BIRAKMAYACAĞIZ"

AK Parti Yunusemre İlçe Başkanı İlkcan Durmaz, "Mahalle başkanlarımızla bir araya gelerek Yunusemre'de yürüttüğümüz teşkilat çalışmalarını değerlendirdik. AK Parti olarak Manisa'mıza kazandırdığımız hizmetleri aynı kararlılıkla sürdüreceğiz, 87 mahallemizde sıkılmadık el, girilmedik gönül bırakmayacağız" ifadelerini kullandı.

Haber Merkezi

Vali Özkan'dan Öğretmenler Günü mesajı



MANİSA Valisi Vahdettin Özkan, 24 Kasım Öğretmenler Günü'nü yayınladığı mesajla kutladı. Vali Özkan, "Türkiye Yüzyılı hedeflerimiz doğrultusunda; bilimde, teknolojide, kültürde ve her alanda söz sahibi olacak nesillerin yetiştirilmesinde öğretmenlerimizin üstlendiği sorumluluk her zamankinden daha kıymetlidir" dedi.

24 Kasım Öğretmenler Günü dolayısıyla kutlama mesajı yayınlayan Manisa Valisi Vahdettin Özkan, "Bir milletin en büyük gücü, sahip olduğu beşeri yetenekleri, bu gücü geleceğe taşıyan en önemli unsur ise eğitimdir. Eğitim, yalnızca bilgi ve beceri kazandırma süreci değil; aynı zamanda insanı erdemle, ahlakla, vicdanla ve sorumluluk bilinciyle yetiştirme yolculuğudur. Bu yolculuğun en kıymetli rehberleri ise hiç şüphesiz öğretmenlerimizdir" dedi.

"ÖĞRETMENLİK SABIR VE FEDAKARLIK İSTER"

Özkan, "Cumhuriyetimizin banisi Gazi Mustafa Kemal Atatürk'ün, 'Öğretmenler! Yeni nesil sizin eseriniz olacaktır' sözü, öğretmenlerimize yüklenen tarihi sorumluluğu ve duyulan güveni en güçlü şekilde ifade etmektedir. 24 Kasım 1928 tarihinde Gazi Mustafa Kemal Atatürk'e Başöğretmenlik unvanının verilişinin yıl dönümünde kutladığımız Öğretmenler Günü, bu anlamlı mesleğin değerini bir kez daha idrak ettiğimiz, öğretmenlerimize duyduğumuz sevgi, saygı ve şükranı ifade ettiğimiz özel bir gündür. Öğretmenlik; sabır, fedakarlık, merhamet ve adanmışlık isteyen, insanın hayatına dokunarak geleceği şekillendiren müstesna bir meslektir. Bir öğretmenin öğrencisinin yüreğine ektiği umut, zihnine kazandırdığı bilgi ve karakterine kattığı değer, nesiller boyu yaşamaya devam etmektedir. Güçlü ve müreffeh bir Türkiye idealine ulaşmamızda, eğitim sistemimizin her kademesinde görev yapan öğretmenlerimizin emeği ve katkısı son derece büyüktür. Ülkemizin dört bir yanında büyük bir özveriyle görev yapan öğretmenlerimiz; yalnızca öğrencilerine rehberlik etmekle kalmayıp toplumsal dayanışmanın, ortak değerlerimizin ve medeniyet birikimimizin de taşıyıcısı olmaktadır" diye konuştu.

"TÜRKİYE YÜZYILI" VURGUSU

Manisa Valisi Vahdettin Özkan son olarak şu ifadeleri kullandı, "Türkiye Yüzyılı hedeflerimiz doğrultusunda; bilimde, teknolojide, kültürde ve her alanda söz sahibi olacak nesillerin yetiştirilmesinde öğretmenlerimizin üstlendiği sorumluluk her zamankinden daha kıymetlidir.

Bu kutsal görevi büyük bir inanç ve kararlılıkla sürdüren tüm eğitim rehberlerimizin emekleri, ülkemizin aydınlık yarınlarına bırakılmış en değerli mirastır. Bu duygu ve düşüncelerle, başta Başöğretmen Gazi Mustafa Kemal Atatürk olmak üzere bu kutsal görevi yerine getirirken şehit düşen ve hayatını kaybeden tüm öğretmenlerimizi saygı, minnet ve rahmetle anıyor; sevgi, emek ve özveri ile yeni nesillere yol gösteren tüm öğretmenlerimizin 24 Kasım Öğretmenler Günü'nü kutluyorum"



Sunat Engelsiz Gelecek Forumu'na katıldı

İYİ Parti Genel Başkan Yardımcısı ve Manisa Milletvekili Şenol Sunat, Ankara'da düzenlenen Engelsiz Gelecek Forumu'na katıldı. Engelli bireylerin hakları, erişilebilirlik ve bağımsız yaşam taleplerinin ele alındığı forumda Sunat, "Kimseyi geride bırakmayan, Engelsiz Türkiye hedefiyle mücadelemizi sürdüreceğiz" dedi.

Ankara Kent Konseyi'nde İYİ Parti Sosyal Politikalar Başkanlığı tarafından düzenlenen Engelsiz Gelecek Forumu, Genel Başkan Müsavat Dervişoğlu'nun katılımıyla gerçekleştirildi.

Programa katılan Manisa Milletvekili Şenol Sunat, engelli vatandaşların ve ailelerinin karşılaştığı sorunların ve çözüm beklentilerinin gündeme taşındığı buluşmaya ilişkin açıklamada bulundu.

"KİMSEYİ GERİDE BIRAKMAYAN BİR TÜRKİYE"

İYİ Parti Genel Başkan Yardımcısı Şenol Sunat, "Genel Başkanımız Sayın Müsavat Dervişoğlu'nun katılımlarıyla, Sosyal Politikalar Başkanlığımız tarafından Ankara Kent Konseyi'nde düzenlenen 'Engelsiz Gelecek Forumu'na katıldım. Engelli vatandaşlarımızın ve ailelerinin haklarını, erişilebilirlik ile bağımsız yaşam taleplerini tüm yönleriyle ele aldığımız çok verimli bir buluşma oldu. Kimseyi geride bırakmayan, 'Engelsiz Türkiye' hedefiyle mücadelemizi sürdüreceğiz" ifadelerini kullandı. **Haber Merkezi**

Bülent Arınç'a destek Başkan Nalband'tan geldi



AK Parti Şehzadeler İlçe Başkanı Ahmet Nalband, Bülent Arınç ile ilgili ortaya atılan iddialara tepki göstererek, "Dün olduğu gibi bugün de, yarın da yanındayız" dedi.

TAŞYAPI Yönetim Kurulu Başkanı Emrullah Turanlı'nın havalimanı projesi üzerinden kendisinden para istendiği ve kendisine mafya gönderildiği yönündeki iddiaların odağındaki isim eski TBMM Başkanı Bülent Arınç'a destek Manisa'dan geldi.

BÜLENT ARINÇ İDDİALARI REDDETTİ

Taşyapı Yönetim Kurulu Başkanı Emrullah Turanlı, havalimanı projesi üzerinden kendisinden 10-15 milyon dolar istendiğini ve kendisine mafya gönderildiğini öne sürmüştü. İddiaların hedefindeki Bülent Arınç ise suçlamaları reddederek Turanlı ile hiçbir zaman bir araya gelmediğini söyledi. Turanlı hakkında "Kötü bir insandır, kendisinden her türlü şey beklenir" ifadelerini kullanan Arınç, iddialar nedeniyle tazminat davası açacağını duyurdu.

BAŞKAN NALBAND'DAN BÜLENT ARINÇ'A DESTEK

AK Parti Şehzadeler İlçe Başkanı Ahmet Nalband, söz konusu iddiaları eleştirerek, "Mesnetsiz ve seviyesiz iftiralar karşısında sessiz kalmamız düşünülemez" dedi. AK Partili Ahmet Nalband açıklamasında şu ifadelere yer verdi, "Kıymetli büyüğümüz Sayın Bülent Arınç'a yönelik ortaya atılan mesnetsiz ve seviyesiz iftiralar karşısında sessiz kalmamız düşünülemez. İftira atarak, yılların birikimiyle kazanılmış bir itibarı zedeleyebileceğini sananlara cevabımız nettir. Bülent Arınç; 22. Dönem TBMM Başkanlığı, Başbakan Yardımcılığı ve Hükümet Sözcülüğü gibi önemli görevleri layıkıyla yerine getirmiş, bu ülkenin yetiştirdiği en kıymetli siyasetçi ve devlet adamlarından biridir.



Kendilerini tanıyan, farklı siyasi görüşlerden taraflı tarafsız herkesin güvenini kazanmış bir devlet insanıdır. Kim olduğunu dahi bilmediğimiz, ne olduğu belirsiz kişiler tarafından ortaya atılan bu denli mesnetsiz ve köksüz iftiraları ne milletimiz ne de bu davada Sayın Bülent Arınç ile yol yürümüş dava erleri ve vicdan sahibi insanlarımız kabul eder. Bizim duruşumuz nettir: Sayın Bülent Arınç'ın dün olduğu gibi bugün de, yarın da yanındayız. Vefamızdan, saygımızdan ve kendisine duyduğumuz güvenden asla taviz vermeyiz" **Haber Merkezi**

Türkiye'nin 30 Büyükşehir'i arasında yer alan Manisa'nın tek yükseköğretim kurumu olan Celal Bayar Üniversitesi hem eğitim kalitesi, hem de kampüsün fiziki yeterliliğinde sınıfta kaldı

MCBÜ'de ne başarı var ne de memnuniyet!

2026-2027 URAP Türkiye üniversiteleri genel sıralaması açıklandı. Manisa Celal Bayar Üniversitesi, 636,76 toplam puanla 200 üniversitenin yer aldığı listede 64'üncü sırada kaldı. Öte yandan kampüste eğitim gören üniversite öğrencileri, otobüs seferlerindeki yetersizlik ile kütüphane ve yemekhanedeki yoğunluktan şikayet etti ve fiziki yetersizliklerin tamamlanmasını istedi.



● Beril CEVİZLİ

ÜNİVERSİTELERİN akademik performanslarını çeşitli ölçütler üzerinden değerlendiren ODTÜ bünyesinde yapılan URAP Türkiye 2026-2027 sıralaması yayımlandı. Kentin tek yükseköğretim kurumu olan Manisa Celal Bayar Üniversitesi Türkiye genelinde ilk 60'a giremedi.



Manisa CBÜ 636,76 toplam puanla 64'üncü sırada yer aldı.

MCBÜ İLK 60'A GİREMEDİ

2026-2027 URAP Türkiye sıralamasında Manisa Celal Bayar Üniversitesi 636,76 toplam puan elde ederek 64'üncü sırada yer aldı. Üniversitenin makale puanı 110,32, atıf puanı 121,01, bilimsel doküman puanı 119,21, doktora puanı 87,34 olarak kayıtlara geçti.

Öğretim üyesi başına düşen öğrenci göstergesinde 49,75 puan alan üniversitenin uluslararası işbirliği puanı 64,55, yurt içi işbirliği puanı 46,26 oldu. TÜBİTAK proje puanının ise 38,33'te kalması dikkat çekti.

EGE ÜNİVERSİTESİ İLK 10'DA DOKUZ EYLÜL İSE 21'İNCİ

Sıralamanın Manisa açısından dikkat çeken bir diğer boyutu ise komşu İzmir'deki üniversitelerin elde ettiği sonuçlar oldu. Ege Üniversitesi 905,90 puanla Türkiye genelinde 9'uncu sıraya yerleşerek ilk 10'a girdi. Dokuz Eylül Üniversitesi ise 809,04 puanla 21'inci sırada yer aldı.

İki üniversiteyle Manisa Celal Bayar Üniversitesi arasındaki puan farkı da dikkat çekti. Manisa'nın yükseköğretimde bölgesel rekabet açısından da geride kaldığı gözlemlenirken Ege Üniversitesi, CBÜ'yü 269,14 puan geride bırakıtı. Dokuz Eylül Üniversitesi ile Manisa CBÜ arasındaki fark ise 172,28 puan oldu.

55	KONYA TEKNİK ÜNİVERSİTESİ	KONYA	103.92	127.45	120.64	100.93	64.77	53.9	43.13	46.96	661.69
56	DÜZCE ÜNİVERSİTESİ	DÜZCE	115.57	130.71	121.7	79.55	51.35	66.24	46.72	47.41	659.25
57	MUĞLA SITKI KOÇMAN ÜNİVERSİTESİ	MUĞLA	112.98	108.93	115.3	99.54	47.77	65.37	43.94	60.07	653.91
58	BİNGÖL ÜNİVERSİTESİ	BİNGÖL	110.36	129.2	114.59	78.58	66.87	57.78	43.71	51.35	652.43
59	ERZURUM TEKNİK ÜNİVERSİTESİ	ERZUR...	124.89	124.27	107.56	70	62.88	56.66	43.99	59.09	649.33
60	KASTAMONU ÜNİVERSİTESİ	KASTA...	111.45	125.24	110.75	89	56.44	62.81	41.63	51.39	648.71
61	TARSUS ÜNİVERSİTESİ	MERSİN	128.75	135.99	116.75	52.33	47.62	66.51	44.65	50.18	642.78
62	BARTIN ÜNİVERSİTESİ	BARTIN	124.06	141.37	119.77	32.97	51.65	67.19	46	54.64	637.64
63	ISPARTA UYGULAMALI BİLİMLER ÜNİVERSİTESİ	ISPARTA	100.94	106.03	104.18	92.73	90.26	42.47	40.46	60.24	637.3
64	MANİSA CELÂL BAYAR ÜNİVERSİTESİ	MANİSA	110.32	121.01	119.21	87.34	49.75	64.55	46.26	38.33	636.76

ÖĞRENCİLER KAMPÜSTEN DERTLİ

Öte yandan Manisa Celal Bayar Üniversitesi'nde eğitim gören öğrenciler de kampüsün fiziki şartlarından dertli…

Mikrofon uzattığımız öğrenciler kütüphane ve yemekhanelerdeki yoğunluktan ulaşım yetersizliğine kadar birçok konuda olumsuz görüş beyan etti.

"YEMEKHANEDE OTURACAK YER BULAMIYORUZ"

Üniversite öğrencisi Sibel Şipşak, "Bazı uygulamaları gereksiz buluyorum. Çalışan öğrenciler oluyor, bazıları başkalarının yerine imza attırıyor. QR sisteminin kaldırılmasını istiyorum. Yemekhanede oturacak yer bulamıyoruz. Kampüsteki imkanlar genel olarak güzel ancak ulaşım sorunu yaşayanlar var. Otobüs bulmak zor olabiliyor. Kütüphane sistemi ise yeni düzenlemeyle birlikte güzel oldu, yer bulabiliyoruz. Bunun dışında her şey güzel" dedi.

"KÜTÜPHANE ÇOK KALABALIK OLUYOR"

Kütüphanedeki yoğunluğa dikkat çeken Gökçe Su Yıldırım, "Üniversitemiz çok kalabalık, imkanların yeterli olduğunu düşünmüyorum. Özellikle kütüphane konusunda sorun yaşıyoruz. Herkes yurtta kalmıyor, evde kalan öğrenciler de var. Sınav dönemlerinde kütüphane çok kalabalık oluyor ve yer bulmakta zorlanıyoruz" diye konuştu.

"ÜNİVERSİTEMİZ HİJYEN AÇISINDAN YETERLİ DEĞİL"

Yıldırım, "Yemekhane yemeklerinin de çok iyi olduğunu düşünmüyorum. Porsiyonların büyütülmesi gerekiyor. Fiyatlarda artış olabilir ama artış oluyorsa kalitenin de yükselmesi lazım. Derslikler ve amfiler de yetersiz. Okuduğum bina küçük olduğu için gerekirse ek bina yapılabilir. Hijyen açısından da üniversitemizi yeterli bulmuyorum. Tuvaletlerde peçete bulunmuyor. Bunlar temel ihtiyaçlar ve karşılanması gerekiyor" dedi.



CBÜ'NÜN ÖNÜNDE CEVAP BEKLEYEN SORULAR VAR

URAP sonuçları, Manisa Celal Bayar Üniversitesinin akademik performansını yalnızca sıralama üzerinden değil, bilimsel üretim ve araştırma kapasitesi açısından önemli veriler sunuyor.

Manisa'nın önemli eğitim kurumlarından biri olan Celal Bayar Üniversitesi'nin önümüzdeki dönemde bu tabloyu değiştirmek için nasıl bir akademik yol haritası izleyeceği ise merak konusu.

"Ben Allah'tan korkarım, kul hakkından korkarım ama sizden korkmam" dedi, zehir zemberek açıklamalar yaptı… AK Parti'nin ağır toplarından TBMM eski Başkanı Bülent Arınç'ın bu sözleri çok konuşulacak

"Bir ahlaki bunalım içerisindeyiz!"



TBMM eski Başkanı Bülent Arınç, son günlerde yaşanan siyasi gelişmelerin ve soruşturmaların ardından çok önemli açıklamalar yaptı. "Partimizde, siyasette ve bürokraside yükselen yeni kadroların bir bölümünde ciddi bir tecrübe ve donanım eksikliği var" diyen Arınç, ahlaki bir bunalım içinde olunduğunu söyledi. Arınç, "Siyasetin çilesini çekmeden, mücadelesini vermeden, bedelini ödemeden önemli makamlara gelenler oldu" ifadelerini kullandı.

● Cansu MERİÇ

SON günlerde Türkiye siyasetinde yaşanan gelişmeler ve soruşturmalara ilişkin konuşan TBMM eski Başkanı Bülent Arınç'ın zehir zemberek açıklamaları kamuoyunun gündemine oturdu.

"HESABA KATAMADIĞIMIZ HUSUSLAR BUGÜNKÜ ATMOSFERİN ŞEKİLLENMESİNDE ETKİLİ OLDU"

Sosyal paylaşım sitesi X üzerinden açıklama yayınlayan Arınç, "Türk siyaseti bir değirmen gibi çalışır. Sizi içine alır, öğütür; yeterince öğüttüğünde de sizinle işi biter ve sizi un misali yolcu eder. Siyasetçiler bu değirmende ihtiraslarıyla, hırslarıyla, parayla, makam ve mevki sevdasıyla ve daha nice imtihanla karşı karşıya kalırlar. Bu değirmendeki sınavını hakkıyla verenler de vardır; ardında sayısız şaibe, kötü bir nam ve ağır bir miras bırakarak siyaset sahnesinden ayrılanlar da… AK Parti'yi kurarken benimsediğimiz üç dönem kuralıyla aslında siyasetçilerin bir gün o koltuklardan kalkacaklarını bilmelerini, siyasi hayatlarını ve attıkları adımları bu bilinçle şekillendirmelerini amaçlamıştık. Bununla birlikte siyasete dinamizm kazandırmayı, partimizi canlı, genç ve her daim diri tutmayı hedeflemiştik. Bu karar, alındığı dönemde Türk siyasetinde cesur adımlardan biri olarak değerlendirilmiş ve kamuoyunun da takdirini kazanmıştı. Ancak o günlerde hesaba katmadığımız ya da yeterince öngöremediğimiz bazı hususlar, zaman içerisinde bugünkü siyasi atmosferin şekillenmesinde etkili oldu" dedi.

"TECRÜBE EKSİKLİĞİ AHLAKİ SORUNLARI BERABERİNDE GETİRDİ"

AK Parti'deki üç dönem kuralına değinen Arınç, "AK Parti'nin kuruluşunda rol alan kadrolar, uzun yıllar muhalefet yapmış; partileri kapatılmış, pek çok siyasi figürü davalarla, yargılamalarla ve tutuklamalarla karşı karşıya kalmış, türlü cenderelerden geçmiş, imkansızlıklar içerisinde siyaset yapmaya çalışmış insanlardan oluşuyordu. Bir başka ifadeyle, bu kadrolar ateşte pişmiş, zorluklarla yoğrulmuştu. Zaman içerisinde bu isimlerin bir kısmı, gerek üç dönem kuralı gerekse başka sebeplerle siyaset sahnesinden çekildi. Partimizin kadroları yenilendi ve yoluna yeni isimlerle devam etti. Evet, kuruluş döneminde arzu ettiğimiz de tam olarak buydu. Ancak uzun yıllar iktidarda kalmanın beraberinde getirdiği bazı sonuçları yeterince hesaba katamamıştık. Partimizde, siyasette ve bürokraside yükselen yeni kadroların bir bölümünde ciddi bir tecrübe ve donanım eksikliği ortaya çıktı. Bu isimlerin birçoğu hiç muhalefette bulunmamış, partisi kapatılmamış, siyasi düşünceleri sebebiyle yargılanmamış, imkansızlıklar içerisinde siyaset yapmanın ne demek olduğunu tecrübe etmemişti. Siyasetin çilesini çekmeden, mücadelesini vermeden, bedelini ödemeden önemli makamlara gelenler oldu. Kanaatimce, bu tecrübe eksikliği zamanla birtakım ahlaki sorunları da beraberinde getirdi" diye konuştu.

"UZUN ZAMANDIR BU DURUMDAN YAKINIYORUM"

Arınç, "Sözlerim yanlış anlaşılmasın. Elbette bu değerlendirmemin dışında tuttuğum, ahlakıyla, dürüstlüğüyle, liyakatiyle ve hizmet anlayışıyla örnek olan pırıl pırıl insanlar da vardır. Onları biliyor, tanıyor ve ayrı tutuyorum. Ancak artık bazı gerçekleri açıkça konuşmak zorundayız. Çok açık söylüyorum: Bir ahlaki bunalım içerisindeyiz! Ben uzun zamandır bu durumdan yakınıyor, gördüğüm yanlışları dile getiriyor, neredeyse haykırıyorum. Bir şeyler yapmalıyız! Siyasetin ahlaki zeminini, millet nezdindeki itibarını ve güvenilirliğini korumak zorundayız. Peki, ben bunları söyledikçe en yüksek sesle tepki gösterenler kimler oluyor, biliyor musunuz? Tam da bugün içerisinde bulunduğumuz durumun müsebbipleri! Üstelik bu kişiler, kendilerini birer ahlak timsali olarak görme cüretini de gösterebiliyorlar. Hakikatlerle yüzleşmek, özeleştiri yapmak ve yanlışları düzeltmek yerine, trol ordularının yalan ve iftiralarıyla üzerimize saldırmayı tercih ediyorlar. Allah'tan da korkmuyorlar, kul hakkından da sakınmıyorlar" dedi.

"İKİ CİHANDA DA ABAT OLAMAYACAKSINIZ!"

TBMM Eski Başkanı Bülent Arınç son olarak şu ifadeleri kullandı, "Buradan bir kez daha açıkça ifade ediyorum: Ben Allah'tan korkarım, kul hakkından korkarım; ama sizden korkmam! Bugüne kadar ne düşündüysem, neye inandıysam, doğru bildiğim ne varsa hiçbir korkuya ve hesaba kapılmadan, her yerde ve her şartta ifade ettim. Bundan sonra da aynı kararlılıkla konuşmaya devam edeceğim. Çünkü benim saklayacak bir hesabım, üzerini örtecek bir yanlışım yok. Eskilerin tabiriyle, ekşi yemedim ki karnım ağrısın! Benim karnım ağrımaz. Ama siz, bu dünyada da ahirette de hesabını veremeyeceğiniz işlerin yüküyle iki cihanda da abat olamayacaksınız!"

İl Sağlık Müdürü Zeren Diş Hekimleri Günü'nü kutladı

MANİSA İl Sağlık Müdürü Uzm. Dr. Mehmet Fatih Zeren, 22 Kasım Diş Hekimliği Günü dolayısıyla Şehzadeler Ağız ve Diş Sağlığı Merkezi'ni ziyaret etti. Diş hekimlerine karanfil takdim ederek günlerini kutlayan Zeren, sağlık çalışanlarına özverili çalışmalarından dolayı teşekkür etti.

Şehzadeler Ağız ve Diş Sağlığı Merkezi'nde görev yapan diş hekimleri, 22 Kasım Diş Hekimliği Günü dolayısıyla İl Sağlık Müdürü Uzm. Dr. Mehmet Fatih Zeren tarafından ziyaret edildi.

Hekimlerle bir araya gelen Zeren, kendilerine karanfil vererek bu özel günlerini kutladı.

SAĞLIK HİZMETLERİ HAKKINDA BİLGİ ALDI

Ziyaret kapsamında merkez yöneticileriyle de görüşen İl Sağlık Müdürü Zeren, vatandaşlara sunulan ağız ve diş sağlığı hizmetleri ile merkezde yürütülen çalışmalar hakkında bilgi aldı.



Manisa İl Sağlık Müdürlüğünden yapılan açıklamada, "Toplum sağlığına sundukları değerli katkılarla sağlıklı gülüşlere vesile olan tüm diş hekimlerimizin Diş Hekimliği Günü kutlu olsun" ifadelerine yer verildi. **Haber Merkezi**

Mehmetçik'ten eğitimcilere anlamlı yemek



● Cansu MERİÇ

MANİSA 8. Komando Eğitim Tugay Komutanlığı, 24 Kasım Öğretmenler Günü dolayısıyla öğretmenler için yemek programı düzenledi. Garnizon Komutanı Piyade Albay İbrahim Cem Altınok'un ev sahipliğinde gerçekleştirilen programa Manisa İl Milli Eğitim Müdürü Mehmet Uğurelli de katıldı. Öğretmenler Günü kapsamında Manisa'da anlamlı bir buluşma gerçekleştirildi. Manisa İl Milli Eğitim Müdürü Mehmet Uğurelli, öğretmenlerle birlikte 8. Komando Eğitim Tugay Komutanlığı tarafından düzenlenen yemek programına katıldı. Garnizon Komutanı Piyade Albay İbrahim Cem Altınok'un ev sahipliğinde gerçekleştirilen programda, öğretmenlerin 24 Kasım Öğretmenler Günü kutlandı.

Manisa İl Milli Eğitim Müdürlüğü'nden yapılan açıklamada, "İl Milli Eğitim Müdürümüz Mehmet Uğurelli, 24 Kasım Öğretmenler Günü dolayısıyla Manisa 8. Komando Eğitim Tugay Komutanlığı tarafından düzenlenen yemek programına öğretmenlerimizle birlikte katıldı. Garnizon Komutanı P. Alb. İbrahim Cem Altınok'un ev sahipliğindeki programda, öğretmenlerimizin Öğretmenler Günü kutlanarak bu anlamlı günün mutluluğu paylaşıldı. Nazik ev sahiplikleri ve davetleri dolayısıyla Manisa 8. Komando Eğitim Tugay Komutanlığına teşekkür ederiz" denildi.



PİYASALARDA SON DURUM



€ 55,5213

$ 50,6024

5,881,29

BORSA İSTANBUL 10.959

MANİSA TİCARET BORSASI
ÜZÜM PAMUK FİYATLARI

ÇEKİRDEKSİZ KURU ÜZÜM

MUAMELE YOKTUR

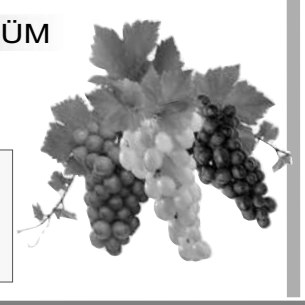

STANDART PAMUK

MUAMELE YOKTUR

MANİSA OLAY
Günlük-Siyasi-Aktüel Gazete
24 Kasım 2026 Salı

Vekil Baybatur, yatırımların Salihli'ye hayırlı olmasını temenni ederek, vatandaşların hayatına dokunacak projeler için çalışmaya devam edeceklerini vurguladı

Baybatur'dan Salihli'de yatırım mesaisi



AK Parti Manisa Milletvekili Murat Baybatur, Salihli'de ulaşım ve sağlık yatırımlarını yerinde inceledi. 420 milyon TL yatırımla tamamlanan hastane bağlantı yolu ve köprü projesini inceleyen Baybatur, yapımı süren 400 yataklı Salihli İsmail Bilen Devlet Hastanesi'nin de 2027 yılının ilkbaharında hizmete açılmasının hedeflendiğini açıkladı.



● **Cansu MERİÇ**

SALİHLİ'DE bir dizi incelemede bulunan AK Parti Manisa Milletvekili Murat Baybatur, Karayolları Bölge Müdürü Ahmet Bülent Büyük ve AK Parti Salihli İlçe Başkanı Nejatcan Uygun ile birlikte ilçenin ulaşım altyapısına yönelik çalışmaları değerlendirdi.

Kırveli Kavşağı'ndaki yeni düzenlemeyi inceleyen Baybatur, hastaneye ulaşımı kolaylaştırmak amacıyla tamamlanan bağlantı yolu ve köprü projesini de ziyaret etti.

"420 MİLYON LİRALIK ULAŞIM YATIRIMI TAMAMLANDI"

AK Partili Baybatur, "Salihli'mizde Kırveli Kavşağı'nda yeni kavşak düzenlemesine ilişkin incelemelerde bulunduk. Karayolları Bölge Müdürümüz Ahmet Bülent Büyük ve Salihli İlçe Başkanımız Nejatcan Uygun ile birlikte bölgenin ulaşım ihtiyaçlarını ve trafik akışını yerinde değerlendirdik. Hemşehrilerimizin daha güvenli ve konforlu ulaşımı için çalışmalarımızı yakından takip ediyoruz" dedi.

Tamamlanan bağlantı yolu projesine ilişkin de açıklamada bulunan Baybatur, "Karayolları Bölge Müdürümüz Ahmet Bülent Büyük ve Salihli İlçe Başkanımız Nejatcan Uygun ile birlikte, İsmail Bilen Devlet Hastanemize ulaşımı kolaylaştırmak amacıyla 420 milyon TL yatırımla tamamlanan, 2 kilometrelik bağlantı yolu ve 30 metrelik yeni köprüden oluşan kavşak projesini yerinde inceledik. Salihli'mizin ulaşım altyapısını güçlendiren bu önemli yatırım ilçemize ve hemşehrilerimize hayırlı olsun" diye konuştu.

400 YATAKLI HASTANE 2027 İLKBAHARINDA AÇILACAK

Ulaşım yatırımlarının ardından yapımı devam eden Salihli İsmail Bilen Devlet Hastanesi'nde de incelemelerde bulunan AK Parti Manisa Milletvekili Murat Baybatur, "Yapımı devam eden 400 yataklı Salihli İsmail Bilen Devlet Hastanemizde incelemelerde bulunduk. 2027 yılının ilkbahar aylarında hizmete açılması hedeflenen hastanemizde yürütülen çalışmaları yerinde değerlendirdik. Salihli'mizin sağlık altyapısını güçlendirecek bu önemli yatırımın ilçemize ve hemşehrilerimize hayırlı olmasını diliyorum" ifadelerini kullandı.

Üzümü kendi dalında kuruttu





MANİSA'NIN Sarıgöl ilçesinde üzüm piyasasında yaşanan sıkıntılara karşı alternatif çözüm arayan Sarıgöl Üzüm Kooperatifi Başkanı Yusuf Tüfekçi, kendi bağında denediği doğal kurutma yöntemiyle Sultaniye üzümlerini 15 günde dalında kurutarak üreticilere örnek oldu.

Sarıgöl'de üzüm üreticilerinin yaşadığı pazarlama sıkıntısına karşı ürününü farklı şekilde değerlendirmek isteyen Kooperatif Başkanı Yusuf Tüfekçi, 3,5 dekarlık kendi bağında doğal kurutma yöntemi denedi. Bir firmadan temin ettiği doğal kurutma ilacını uygulayan Tüfekçi, 15 gün içerisinde olumlu sonuç alarak üzümlerini dalında kurutmayı başardı.

Üzümlerin yaş ve kuru olarak değerlendirilebildiğini belirten Yusuf Tüfekçi, piyasadaki sıkıntılar nedeniyle kurutma yöntemini araştırdığını ifade ederek, "Sultaniye üzümü yaş olarak da kuru olarak da değerlendirilir. Bu yıl sıkıntılı geçiyor. O zaman kurutmak gerekiyordu. Nasıl olur diye araştırdım. Bir firmaya doğal kurutma ilacı yaptırdım. 3,5 dekarlık alanda kendi bağımda denedim. 15 günde kurudu, olumlu sonuçlar aldım. Olmaz denildi, oldu. Şimdi poşetlere dolduruyorum. Görenler bile inanamıyor" dedi.

Tüfekçi, bağında elde ettiği sonuçla üzüm üreticilerine ürünlerini farklı yöntemlerle değerlendirebileceklerini gösterirken, dalında kuruttuğu üzümleri paketleyerek satışa hazırlıyor. **İHA**

Şehzadeler'den emlak vergisi hatırlatması



ŞEHZADELER Belediye Başkanı Hakan Şimşek, 2026 Yılı Emlak Vergisi ikinci taksit yatırma sürecinin devam ettiğini ve 30 Kasım günü ise son bulacağını hatırlattı. Belediye Başkanı Şimşek; vatandaşların cezalı duruma düşmemesi için bu önemli ödeme dönemine dikkat çekip, vatandaşların mağdur olmamaları için veznelerin hafta sonu hizmet vereceğini belirtti.

Emlak vergisinin ikinci taksit ödemelerinin devam ettiğini hatırlatan Şehzadeler Belediye Başkanı Hakan Şimşek, 30 Kasım günü son bulacağını ve belediye veznelerinin hafta içi ve bu hafta sonu saat 17:30'a kadar açık olacağını, kredi kartı veya nakit olarak ödeme yapılabileceğini hatırlattı.

Başkan Şimşek "Şehzadeler Belediyesi olarak 2026 yılı emlak vergilerinin 2. taksitlerinin tahsilatlarına devam ediyoruz. Vatandaşlarımızın mağdur olmaması ve cezalı duruma düşmemeleri için veznelerimiz bu hafta sonu da 17.30'a kadar hizmet verecek. Tahsilat işlemlerimiz 30 Kasım'a kadar devam edecektir. Bu noktada ödeme yapmak isteyen vatandaşlarımız belediyemizin internet sitesi üzerinden online işlemlere girerek ödemelerini yapabilecekler.

Bunun yanı sıra belediyemizin veznelerinden nakit ya da kredi kartı ile taksit ödemelerini yapabilecekler. Ayrıca dileyen vatandaşlarımız istediği şehirden herhangi bir Halk Bankası online veya banka veznelerinden yatırabilir" dedi. **Haber Merkezi**



Zeytinyağı fabrikalarında yoğun mesai

Türkiye genelinde bu yıl zeytin rekoltesinde yaşanan artış, hasat döneminde zeytinyağı sektöründe hareketliliği de beraberinde getirdi. Yüksek rekolteyle birlikte zeytin sıkım tesislerinde yoğunluk yaşanırken, Manisa'nın Saruhanlı ilçesinde de fabrikaların önünde uzun araç kuyrukları oluştu.



SARUHANLI'DA bu yıl yaşanan yüksek zeytin rekoltesi, zeytinyağı sıkım tesislerinde yoğunluğa neden oldu. Üreticilerin talebini karşılamak için 24 saat aralıksız çalışan fabrikalarda sıkım sırası bekleyenlerin oluşturduğu kuyruklar zaman zaman bir günü aşıyor.

Saruhanlı'da zeytinyağı sıkım tesisi işleten Veli Kayhan, bu yıl son 15-20 yılın en yüksek zeytin bolluğunun yaşandığını belirterek, fabrikalardaki yoğunluğun oldukça fazla olduğunu söyledi.

Yaklaşık 1990 yılından bu yana sektörün içinde olduğunu ifade eden Kayhan, "Bu seneki bolluk kadar zeytin bolluğu 15-20 seneden beri kesinlikle olmadı. Bu sene Cenab-ı Allah'ın verdiği bir bolluk var. Yoğunluk derecesine bakınca çok yoğunluk yaşıyoruz. Biz de bazı arkadaşlarımıza telefonla veya bizzat giderek bilgi veriyoruz. Bir iki gün beklemelerini ya da zeytin toplamaya ara vermelerini tavsiye ediyoruz" dedi.

Üreticilere zeytinlerini acele etmeden sıkıma getirmelerini önerdiklerini dile getiren Kayhan, bunun yağ kalitesinin korunması açısından önemli olduğunu kaydetti.

Kayhan, "Hem kaliteli hem de daha güzel zeytinyağı elde edilmesi için müşterilerimizi yönlendirmeye çalışıyoruz. Elimizden geldiği kadar zeytinin biraz daha bekletilerek yavaş yavaş sıkılmasını istiyoruz. Böylece kalite bozulmaz, daha kaliteli yağ çıkar. Zeytinin depoda ya da evde beklemesindense mümkün olduğunca ağaçta kalması daha kaliteli ürün elde edilmesini sağlar. Satışta da üretici zorlanmaz" diye konuştu.

HASAT EDİLEN ZEYTİNLERİN YÜZDE 70'İ YAĞA GİDİYOR

Saruhanlı Ziraat Odası Başkanı Aydoğan Okur da bu yıl zeytin miktarının fazla olmasına rağmen yağ veriminin düşük kaldığını belirtti. Geçmiş yıllarda 3,5-4 kilogram zeytinden 1 kilogram zeytinyağı elde edilirken bu yıl 10 kilograma kadar zeytinden 1 kilogram yağ alınabildiğini ifade eden Okur, üreticilerin bu durum karşısında şaşkınlık yaşadığını söyledi.

Hasat edilen zeytinlerin yüzde 30'unun sofralık, yüzde 70'inin ise yağlık olarak değerlendirildiğini aktaran Okur, "Şu anda toplanan zeytinlerin yüzde 30'u yeşile giderken yüzde 70'i yağlığa geliyor. Ancak yağlığa gelen bu yüzde 70'lik bölümde yağ sıkımı çok düşük seviyelerde. Duyumlarımıza göre 10 kiloya kadar zeytinden 1 kilo yağ çıkıyor. Vatandaşımız fabrikalara geldiğinde şaşırıyor. Zeytin çok, yağ az. Bu bir arz-talep meselesi" ifadelerini kullandı. **İHA**

MANİSA OLAY
Günlük-Siyasi-Aktüel Gazete

Yıl: 17 Sayı: 6552 24 Kasım 2026 Salı

Yerel süreli yayın
MEDİ Medya Reklam Yönetim Danışmanlık İletişim Hizmetleri San. ve Tic. Ltd.Şti. adına
İMTİYAZ SAHİBİ
ERTAN KORKMAZ

Sorumlu Yazı İşleri Müdürü
ESRA KALE

Muhabir : Zerrin AĞAR, Didem ALTINAY, Beril CEVİZLİ
Sayfa tasarım : Pelin UĞURLU YILMAZ
Yazar : Cansu MERİÇ

Yönetim Merkezi : Merkezefendi Mh. Mimar Sinan Bulvarı No:107/A Manisa
İletişim Numarası : 0 (236) 211 53 45 - 0542 211 53 45
e-mail : manisaolaygazetesi45@hotmail.com
web: : www.manisakulishaber.com
UETS : 25929-68395-43454

Basım Yeri : İHLAS GAZETECİLİK A.Ş
Adres : Fatih Mah. 1199 Sokak No: 1/7 Sarnıç-Gaziemir/ İZMİR
Tel : 0.232.281 45 30
LİDER AJANS VE DAĞITIM : 0.507.607.90.47

BAYİ SATIŞ NOKTALARI
Yöntem Market, Sadullah Bakkal, Baksan Bakkaliyesi, Şermetler Tekel Büfe, Taşdemir AVM, Dilek Market, Kurşun Büfe, Özarapoğlu Bakkal, Gökoğlu Kuruyemiş, Cihan Tekel, Özge Market, Koç Gıda Pazarı, Çınar Tekel, Yıldırım Market, Gececi Market

ABONE ÜCRETLERİ
6 Aylık: 1.500 TL
Yıllık : 2.700 TL

RESMİ İLAN Sütun/cm. 232,00 TL
ZAYİ İLANI: 750 TL

BOYUT	SİYAH-BEYAZ	RENKLİ	SÜRMANŞET
ÇEYREK	3.500 TL + KDV	5.500 TL +KDV	6.000 TL + KDV
YARIM	7.000 TL + KDV	9.000 TL + KDV	
TAM	10.000 TL + KDV	16.000 TL + KDV	

*1 Ocak 2026 tarihi itibari ile geçerli olacak reklam ücretleridir.

Gaziler yıllar sonra yeniden Kıbrıs'ı görecek

● **Cansu MERİÇ**

SOMA Belediyesi, 1974 Kıbrıs Barış Harekatı'na katılan gaziler için anlamlı bir ziyaret programı düzenledi. Soma Kaymakamlığı ve Büyükşehir Belediyesi iş birliğiyle gerçekleştirilen organizasyonda gaziler, yıllar önce mücadele ettikleri toprakları yeniden görmek üzere Kıbrıs'a uğurlandı. 1974 yılında Kıbrıs Barış Harekatı'nda görev alan Somalı gaziler, aradan geçen yılların ardından anılarını tazelemek üzere yeniden Kıbrıs'a doğru yola çıktı. Soma Belediye Başkanı Sercan Okur, gaziler için düzenlenen programın önemine dikkat çekerek kendilerine hayırlı yolculuklar diledi.



"GAZİLERİMİZ BİZİM YAŞAYAN TARİHİMİZ"

Soma Belediye Başkanı Sercan Okur, "Kahraman gazilerimizi, yıllar önce destan yazdıkları topraklara uğurladık. Soma Kaymakamlığımız ve Manisa Büyükşehir Belediyemizle işbirliği içerisinde, 1974 Kıbrıs Barış Harekatı'nda mücadele eden kıymetli gazilerimizi, anılarını tazelemek ve yıllar önce vatan uğruna mücadele verdikleri toprakları yeniden görmek üzere Kıbrıs'a uğurladık. Aradan geçen yıllara rağmen unutulmayan hatıralara, büyük fedakarlıklara ve kahramanlıklarla dolu bir geçmişe uzanan bu yolculuğun, gazilerimiz için çok özel bir anlam taşıdığını biliyoruz. Onlar bizim yaşayan tarihimiz, gururumuz ve en kıymetli emanetlerimiz. Vatanımız uğruna fedakarlık gösteren kahraman gazilerimize minnet ve şükranlarımızı sunuyor, kendilerine hayırlı yolculuklar diliyoruz" ifadelerini kullandı.

Oyun alanlarına güvenli dokunuş

ÇOCUKLARIN oyun alanlarını daha güvenli ve konforlu hale getirmek amacıyla çalışmalarını sürdüren Şehzadeler Belediyesi, yıl boyunca birçok mahallede zemin düzenlemesi yaptı. Parklardan fitness alanlarına, yürüyüş yollarından düğün salonu çevrelerine kadar farklı noktalarda gerçekleştirilen çalışmalarda toplam bin 559 metrekare kauçuk malzeme kullanıldı.

EN FAZLA ÇALIŞMA HAMZABEYLİ'DE YAPILDI

Park ve Bahçeler Müdürlüğü tarafından yürütülen yeni kauçuk döşeme çalışmaları Göktaşlı, Kuşlubahçe, Adakale, Halıtlı, Hacıhaliller, Kazım Karabekir ve Hamzabeyli mahalleleri ile Sakarya Parkı'nda gerçekleştirildi.

En fazla kauçuk döşeme yapılan nokta 315 metrekare ile Hamzabeyli Mahallesi düğün salonu çevresi oldu. Halıtlı Mahallesi mezarlık çevresinde 236, Kuşlubahçe Mahallesi 4226 Sokak'ta 145, Hacıhaliller Mahallesi'nde 137 ve Adakale Mahallesi 2206 Sokak'ta 105 metrekare kauçuk zemin uygulandı.

MEVCUT ZEMİNLER DE ONARILDI

Belediye ekipleri, yeni döşemelerin yanı sıra yıpranan kauçuk zeminlerde de tamirat gerçekleştirdi. Bu kapsamda Ahmet Bedevi Mahallesi yürüyüş yolunda 95, Sakarya Parkı oyun grubunda 45, Akpınar Mahallesi 201 Sokak'ta 5 ve Kazım Karabekir Mahallesi 441 Sokak'ta 2 metrekarelik alan onarıldı.

Böylece yıl boyunca bin 412 metrekare yeni döşeme ve 147 metrekare tamirat olmak üzere toplam bin 559 metrekarelik



çalışma gerçekleştirildi.

ŞİMŞEK: "ÇALIŞMALARIMIZ DEVAM EDECEK"

Şehzadeler Belediye Başkanı Hakan Şimşek, yürütülen çalışmalara ilişkin yaptığı açıklamada, "Oyun parklarında ve düğün salonu çevrelerinde, ihtiyaç duyulan bölgelere kauçuk serme çalışmalarımızı gerçekleştirdik. Özellikle yaz aylarında bu konuda yoğun mesai harcadık. Emeği geçen ekip arkadaşlarımıza teşekkür ediyorum" ifadelerini kullandı.

Haber Merkezi

Demirci Huzurevi'ne hayırsever desteği sürüyor



● **Beril CEVİZLİ**

DEMİRCİ'DE yapılması planlanan huzurevi için hayırseverlerin bağışları devam ediyor. Hürdem Yapı firmasının da projeye maddi destek sağladığını açıklayan Demirci Belediye Başkanı Erkan Kara, huzurevini ilçeye kazandırmak için çalışmalarını sürdürdüklerini belirtti.

İlçeye yeni bir huzurevi kazandırılması amacıyla yürütülen çalışmalara iş dünyasından destek geliyor. Demirci Huzurevi Yaptırma Derneği aracılığıyla sürdürülen bağış çalışmalarına Hürdem Yapı firması da katkıda bulundu.

HUZUREVİ İÇİN BAĞIŞ ÇAĞRISI

Demirci Huzurevi projesine destek olmak isteyen hayırseverler için Halkbank bünyesinde açılan resmi bağış hesabı da paylaşıldı.

Bilgiler ise şöyle, "Hesap adı: Demirci Huzurevi Yaptırma Derneği IBAN: TR35 0001 2001 2390 0016 1000 27"

bilim ve teknoloji



Bilim insanları, 130 yıldır depoda tutulan taşta yaklaşık 100 milyon yıllık çiçek fosili buldu

İNGİLTERE'DEKİ Kew Kraliyet Botanik Bahçeleri araştırmacıları ile ABD'li bilim insanları, 130 yıldır ABD'deki bir müzenin deposunda bulunan kaya parçasının içinde nesli tükenmiş yaklaşık 100 milyon yıl öncesine ait bir çiçeğin fosilini buldu.

Kew'den yapılan açıklamaya göre, Amerikalı araştırmacı Steven Manchester, 130 yıl önce ABD'nin Kansas eyaletinden çıkarılan ve o zamandan bu yana Smithsonian Ulusal Doğa Tarihi Müzesi koleksiyonunda tutulan kaya parçasındaki bir çiçek fosilini incelemeye aldı.

Manchester, kaya parçası üzerinde gerçekleştirdiği bilgisayarlı mikrotomografi taraması sırasında, taşa tamamen gömülü halde 1,5 milimetre yüksekliğinde ve 1,2 milimetre çapında başka bir çiçek fosilinin varlığını keşfetti.

Kew araştırmacıları ise keşfedilen fosilin botanik açıdan sınıflandırılması çalışmalarını yürüttü.

Yapılan üç boyutlu görüntüleme ile çiçeğin yapısı ve sanal kesitleri ortaya çıkarıldı. Bilim insanları ayrıca çiçeğin üç çanak yaprağı, üç taç yaprağı, 6 erkek üreme organı ve 3 dişi üreme organı olduğunu belirledi.

Araştırmacılar fosilin çiçek düzeninin palmiye, orkide, muz, lale, zambak ve zencefil gibi "tek çenekli bitki" adıyla bilinen grubun üyeleriyle örtüştüğünü ortaya koyarken, yaklaşık 100 milyon yaşında olduğu tahmin edilen çiçeklerde de aynı düzenin olduğunu ortaya koydu. Baker, antik çiçeğin bugün de yaşayan bitkilere şaşırtıcı derecede benzediğini vurgulayarak çiçekli bitkilerin kökenine ilişkin bilimsel soruların yanıtlanmasına bu fosilin de katkı sağlayacağını ifade etti. **AA**





Kick boks şampiyonasında 11 madalyalık başarı





MANİSA'DA 25 Kasım Kadına Yönelik Şiddete Karşı Uluslararası Mücadele Günü kapsamında düzenlenen İllerarası Kick Boks Şampiyonası'na 8 ilden yaklaşık 250 sporcu, idareci ve antrenör katıldı. Organizasyonda mücadele eden Denizli temsilcisi Çal Belediyespor, 3 altın, 4 gümüş ve 4 bronz olmak üzere toplam 11 madalya kazandı.

Kadına yönelik şiddetle mücadelede farkındalık oluşturmak amacıyla Manisa'da düzenlenen İllerarası Kick Boks Şampiyonası, 21-22 Kasım'da gerçekleştirildi.

Gençlik ve Spor İl Müdürlüğü, Büyükşehir Belediyesi, Kick Boks İl Temsilciliği ve Büyükşehir Belediye Spor Kulübü iş birliğinde gerçekleştirilen organizasyon, farklı illerden sporcuları bir araya getirdi.

8 İLDEN YAKLAŞIK 250 KATILIMCI

İki gün süren şampiyonada sporcular, farklı kategorilerde dereceye girebilmek için ringe çıktı. Kadına yönelik şiddete karşı farkındalık oluşturmayı amaçlayan organizasyonda, kadınların spordaki başarısı ve mücadelesi ön plana çıktı.

ÇAL BELEDİYESPOR'DAN 11 MADALYA

Şampiyonaya 11 kadın sporcuyla katılan Çal Belediyespor, tüm sporcularının madalya kazanmasıyla dikkat çekti. Denizli temsilcisi, turnuvayı 3 altın, 4 gümüş ve 4 bronz madalyanın yanı sıra 2 kupayla tamamladı.

KUZU: "KIZLARIMIZ BİZİM GURURUMUZ"

Çal Belediyespor Kulüp Başkanı Ümit Barış Kuzu, Manisa'daki organizasyonun ardından yaptığı açıklamada, "Öncelikle ringde mücadele ederek emeklerinin karşılığını madalyalarla taçlandıran kızlarımızı, antrenörlerimizi ve emeği geçen herkesi yürekten kutluyorum. Kadına yönelik şiddetin hiçbir gerekçesi, bahanesi ve kabul edilebilir tarafı yoktur. Kadınların korkmadan yaşayabildiği, özgürce kendilerini ifade edebildiği, eşit haklara sahip olduğu bir toplum hepimizin ortak sorumluluğudur. Kadınların gücünü gösterebildiği alanlardan biri de spordur. Bizim kızlarımız bugün sadece madalya kazanmadı; azmin, cesaretin, disiplinin ve kadınların her alanda var olma mücadelesinin de simgesi oldu. Şiddete karşı durmak, kadınları desteklemek ve kız çocuklarının sporla, eğitimle, özgüvenle büyümesine katkı sağlamak hepimizin görevidir. Böylesine anlamlı bir organizasyonda 11 sporcumuzla 11 madalya ve 2 kupa kazanarak bizlere büyük gurur yaşatan takımımızı yürekten kutluyorum. Kızlarımız bizim gururumuz. Başarılarının artarak devam etmesini diliyorum" ifadelerini kullandı. **İHA**

Manisa FK Ümraniyespor'a ısınıyor



TRENDYOL 1. Lig'in 16. haftasında 27 Kasım Cuma günü deplasmanda Ümraniyespor ile karşılaşacak olan Manisa FK, kritik mücadelenin hazırlıklarına başladı.

Teknik Direktör Nestor El Maestro yönetiminde yapılan antrenman, ısınma hareketleriyle başladı. Futbolcular, dayanıklılık çalışmasının ardından dar alan oyunlarıyla idmanı tamamladı.

Ligde 15. haftanın ardından Ümraniyespor, bir maç eksiğiyle topladığı 18 puanla 11. sırada yer alırken, Manisa FK ise 15 maçta elde ettiği 16 puanla 15. sırada bulunuyor.

Manisa FK, yarın gerçekleştireceği idmanla Ümraniyespor karşılaşmasının hazırlıklarını sürdürecek. **İHA**

Teknik direktörler konuştu

TRENDYOL 1. Lig'in 15. haftasında sahasında Pendikspor'u 2-0 mağlup eden Manisa Futbol Kulübü'nde Teknik Direktör Nestor El Maestro, galibiyetin karakter göstergesi olduğunu söyledi. Pendikspor Teknik Direktörü Murat Şahin ise kaybetmenin üzüntüsünü yaşadıklarını ifade etti.

Manisa FK Teknik Direktörü Nestor El Maestro, karşılaşmanın kendileri açısından önemli bir galibiyet olduğunu belirterek, "Bugün bizim için çok önemli bir galibiyetti. İki takımın aşağı yukarı aynı seviyede olduğunu gördük. Maçın zor olacağını bekliyorduk ve gerçekten zor bir maç oldu. Bu galibiyet bizim için daha çok karakter göstergesi. Çok mutluyum. İkinci yarıda oynadığımız futbolla kazanmayı hak ettiğimizi düşünüyorum" dedi.

"0-0'A ÜZÜLECEĞİM MAÇTA MAĞLUP AYRILMAK DAHA ÜZÜCÜ"

Pendikspor Teknik Direktörü Murat Şahin ise Manisa deplasmanında iyi bir oyun ortaya koyduklarını ancak yakaladıkları fırsatları değerlendiremediklerini söyledi.

Milli ara sonrasında Manisa'ya kazanmak için geldiklerini belirten Şahin, "Bence göreve geldiğimden beri oynadığımız 4 maç içerisinde oyun anlamında sahaya yansıttığımız en iyi performanstı. Kaçırdığımız çok net pozisyonlar var. Rakibe sadece verdiğimiz iki duran topta kafa vuruşuyla pozisyon verdik. Oyunun tamamında hâkim olan, istediklerini yapan ve rakibin eksiklerinin üzerine giden ancak final konusunda eksik kalan bir takımdık. Açıkçası 0-0'a üzüleceğim bir maçta mağlup ayrılmak çok daha üzücü oldu" diye konuştu. **İHA**



Turgutlu'nun Sultanları yine galip



TURGUTLU Belediyesi Kadın Voleybol Takımı, Manisa Büyükşehir Belediye Spor Kulübü ile deplasmanda oynadığı maçı 0-3 kazanarak sahadan galip olarak ayrıldı.

TVF Kadınlar 2. Ligi'ndeki mücadelesine devam eden Turgutlu Belediyesi Kadın Voleybol Takımı, Manisa Büyükşehir Belediye Spor Kulübü'nün sahasına konuk oldu.

Muradiye Spor Salonu'nda oynanan karşılaşmada Turgutlu Belediyespor ekibi rakibini (16-25), (10-25), (17-25) skorla 0-3 yenerek 8. haftayı galibiyetle kapattı. Ligdeki yoluna emin adımlarla devam eden kırmızı siyahlılar, 7 galibiyet 1 mağlubiyetle 2. sıradaki yerini korumayı sürdürüyor.

AKHİSAR GÜCÜ'NE KONUK OLACAKLAR

Turgutlu Belediyesi Kadın Voleybol Takımı, 9. hafta maçını Akhisar Gücü ile deplasmanda oynayacak. 29 Kasım Pazar günü saat 18.00'de başlayacak maça Akhisar Spor Salonu ev sahipliği yapacak.

Halkbank Kadınlar Basketbol Süper Ligi temsilcisi Turgutlu Belediyesi Kadın Basketbol Takımı, ligin 8. hafta maçını Çağdaş Faktoring ile oynadı. Yıldırım Beyazıt Spor Salonu'nun ev sahipliği yaptığı karşılaşmada Turgutlu Belediyespor Takımı, 41-102 mağlup oldu. Kadın basketbol takımı, 28 Kasım Cumartesi günü İstanbul Gençlik Spor'un sahasına konuk olacak. Saat 18.00'de başlayacak maç Başakşehir Spor Kompleksi'nde oynanacak.

"EMİN ADIMLARLA İLERLİYORUZ"

Turgutlu Belediyesi Kadın Voleybol Takımı Başantrenörü Erdal Kurç, "Oyuncularımız sahada disiplinli, istekli ve mücadeleci bir oyun ortaya koydu. Maçın başından sonuna kadar oyun kontrolünü elimizde tutarak sahadan 3-0'lık net bir galibiyetle ayrılmayı başardık. Takımımızın ortaya koyduğu performanstan ve mücadele azminden son derece memnunuz. Hedeflerimiz doğrultusunda emin adımlarla ilerliyoruz" ifadelerini kullandı.

Turgutlu Belediyesi Kadın Basketbol Takımı Başantrenörü İstemihan Örücü, "Hem ligimizin hem de Avrupa'nın en iyi kadrolarından birine karşı mücadele etmeye çalıştık. Galatasaray'ı galibiyetlerinden dolayı kutluyor, hafta içi oynayacakları EuroLeague Women karşılaşmasında başarılar diliyorum" şeklinde konuştu. **Spor Servisi**

